

大盛集團(控股)有限公司	電話：2851 3003	傳真：2544 6331
大盛證券投資有限公司	電話：2542 1727	傳真：2544 6331
升怡財務有限公司	電話：2851 3117	傳真：3905 9121
升怡地產有限公司	電話：2851 3117	傳真：3905 9121
順民財富管理有限公司	電話：2209 4243	傳真：2544 6331
基盛資產管理有限公司	電話：3904 1212	傳真：3904 1200
浩存有限公司	電話：3622 3131	傳真：2544 6331

## 2020年3月31日 恆生指數

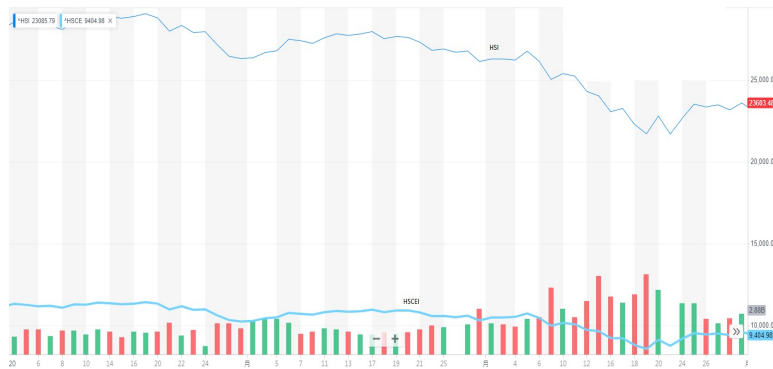

### 恆生指數

3月31日收市 : 23,603.48  
3個月最高 : 29,056.42  
3個月最低 : 21,696.13

## 股市評論

本評論純屬筆者的個人意見，並不代表本公司之立場，投資者宜根據個人的見解、投資經驗及財務狀況而作出審慎的投資決定。

新冠肺炎疫情蔓延全球下，環球股債齊跌。今年開局之初，由於市場憧憬中美貿易磨擦得到舒緩，美國經濟持續增長，內地經濟活動重獲動力，樂觀氣氛主導市場造好。然而由二月開始，疫情進一步蔓延全球，油價下跌及各類資產去槓桿，環球市場流動性緊絀，股債齊跌。總結第一季，恆生指數大瀉 2526 點，即大跌 16%，繼 2019 年第三季以來，最大季度跌幅。

縱使美國聯邦儲備局意外減息甚至重新啟動量化寬鬆政策亦未能舒緩市場擔憂，投資者對前景感悲觀，並趨向增加現金比重，風險資產價格大幅下滑。經濟停頓、衰退與失業威脅下，美國推出逾二萬億美元刺激經濟計劃，G20 也啟動總值五萬億美元的計劃，並支持各央行促進金融穩定和增強全球市場的流動性。聯儲局減息至 0 至 0.25 厘，更承諾購入確保市場順暢運作所需的國債及按揭抵押債，變相「無上限」量化寬鬆。

(後頁續...)

聲明：以上資料只供參考。大盛集團(控股)有限公司及其附屬公司竭力提供準確而可靠的資料，但並不保證資料絕對無誤，資料如有錯漏而令閣下蒙受損失，本公司概不負責。  
投資涉及風險，投資工具價格可升亦可跌，投資者宜根據個人的見解而作出審慎的投資決定。

(…續前頁)

中國內地因新冠肺炎實施隔離措施三個月後，經濟似乎正走上復甦軌道。工信部公布，中國中小企復工率為 84%。隨着復工率逐漸回復正常，加上官方已宣布，人大常委會決定兩會復會日期為 5 月 21 日及 22 日，市場憧憬內地將會有更多刺激措施的消息公布。當下，投資者最關心的是中國復甦的步伐，以及中國股市的韌性。近期多項關鍵指標都指出，中國製造業產能已恢復至正常水平的 80%，換言之，工業生產大致已恢復正常，但是反映城市、商業和消費活動狀況的中國交通情況，僅恢復至正常水平的 65% 左右。然而即使恢復生產，但由於歐美地區疫情仍未受控，下半年出口定單仍未回復。如果中國能夠順利控制疫情，預料中國的國內消費於 5 月有望全面恢復。

雖然內地專家表示中國發生第二波疫情機會不高，但假如外來輸入個案再度帶動疫情，內地復甦時間或較預期長。其次是如歐美疫情長時間未能平息，或會對當地需求或內地出口表現有較大影響。故此，預料港股第二季前景仍受到種種不明朗因素所影響。

筆者：郭子靜（筆者為證監會之持牌人士，作者及/或有聯繫者或持有部份或全部本文所提及之上市法團權益及/或其衍生產品，並可能隨時進行買賣。）

### 2020 年 1 月至 3 月份 上市新股

上市日期	代號	公司名稱	發行價*	收市價*	升/跌
2020/03/27	01463	C-LINK SQ	\$0.630	\$0.860	36.51%
2020/03/23	09969	諾誠健華—B	\$8.950	\$11.380	27.15%
2020/03/18	00589	建中建設	\$1.650	\$1.880	13.94%
2020/03/18	06918	奇士達	\$1.380	\$0.910	-34.06%
2020/03/17	01472	生興控股	\$0.500	\$1.600	220.00%
2020/03/17	01961	九尊數字互娛	\$1.350	\$1.310	-2.96%
2020/03/13	01941	燁星集團	\$1.560	\$1.150	-26.28%
2020/03/13	01859	煜盛文化	\$2.260	\$1.900	-15.93%
2020/03/12	01433	常達控股	\$0.250	\$0.129	-48.40%
2020/03/12	01950	深藍科技控股	\$0.520	\$0.910	75.00%
2020/03/12	09936	稀美資源	\$2.230	\$2.120	-4.93%
2020/03/12	01343	偉源控股	\$0.480	\$1.270	164.58%
2020/03/09	09916	興業物聯	\$1.990	\$1.490	-25.13%
2020/02/19	02263	富石金融	\$0.500	\$0.201	-59.80%
2020/02/14	09929	澳達控股	\$0.250	\$0.098	-60.80%

\* (HK\$) / 2020年3月31日收市價

^ 創業板股份

聲明：以上資料只供參考。大盛集團(控股)有限公司及其附屬公司竭力提供準確而可靠的資料，

但並不保證資料絕對無誤，資料如有錯漏而令閣下蒙受損失，本公司概不負責。

投資涉及風險，投資工具價格可升亦可跌，投資者宜根據個人的見解而作出審慎的投資決定。

## 2020年1月至3月份 上市新股(續)

上市日期	代號	公司名稱	發行價*	收市價*	升/跌
2020/01/21	01601	中關村科技租賃	\$1.520	\$0.830	-45.39%
2020/01/21	09933	GHW INTL	\$0.510	\$0.260	-49.02%
2020/01/21	01442	INFINITY L&T	\$0.310	\$0.315	1.61%
2020/01/17	01745	LVJI TECH	\$2.120	\$0.900	-57.55%
2020/01/17	01937	佳辰控股	\$0.530	\$0.120	-77.36%
2020/01/17	09938	華和控股	\$0.500	\$1.980	296.00%
2020/01/16	09968	滙景控股	\$1.930	\$1.990	3.11%
2020/01/16	09919	艾德韋宣集團	\$2.020	\$0.580	-71.29%
2020/01/16	01525	建橋教育	\$6.050	\$6.050	0.00%
2020/01/16	01412	雋思集團	\$1.180	\$0.950	-19.49%
2020/01/16	01740	新石文化	\$0.500	\$0.207	-58.60%
2020/01/16	00301	三和精化	\$1.300	\$1.280	-1.54%
2020/01/15	01925	曠世控股	\$1.280	\$0.930	-27.34%
2020/01/15	09922	九毛九	\$6.600	\$8.810	33.48%
2020/01/15	03718	北控城市資源	\$0.690	\$0.630	-8.70%
2020/01/15	01416	CTR HOLDINGS	\$0.360	\$0.410	13.89%
2020/01/14	01802	文業集團	\$1.060	\$1.020	-3.77%
2020/01/14	08500	天泓文創	\$1.390	\$0.660	-52.52%
2020/01/13	08646	中國宏光	\$0.770	\$0.680	-11.69%
2020/01/13	02528	尚晉國際控股	\$2.000	\$0.990	-50.50%
2020/01/10	09918	麗年國際	\$0.250	\$0.111	-55.60%
2020/01/08	09998	光榮控股	\$0.650	\$0.710	9.23%

\* (HK\$) / 2020年3月31日收市價

^ 創業板股份

聲明：以上資料只供參考。大盛集團(控股)有限公司及其附屬公司竭力提供準確而可靠的資料，但並不保證資料絕對無誤，資料如有錯漏而令閣下蒙受損失，本公司概不負責。投資涉及風險，投資工具價格可升亦可跌，投資者宜根據個人的見解而作出審慎的投資決定。